労働婦人

第十九冊

日本労働総同盟

Digitized by Google
Original from UNIVERSITY OF IOWA

勞働婦人第十九冊目次

◇勞働組合と無產政黨……一
◇商店に働く人達と勞働組合…二
◇最近の問題……四
◇寫眞のページ……六
◇あれこれ漫談……一〇
—同志は戰ひ進む—
—うた—
◇工場の中より……一四
◇メーデー行軍記……一八
—九州の姉妹に逢ふ—
◇同一賃銀の要求……二〇
◇仕事の暇に……二二
—主婦の覺え帳—
◇暗に立つ女……二四
—故國の同志へ—
◇組合旗の下に……二八
—ものはづけ御答へ—
◇最後に勝つ者……三〇

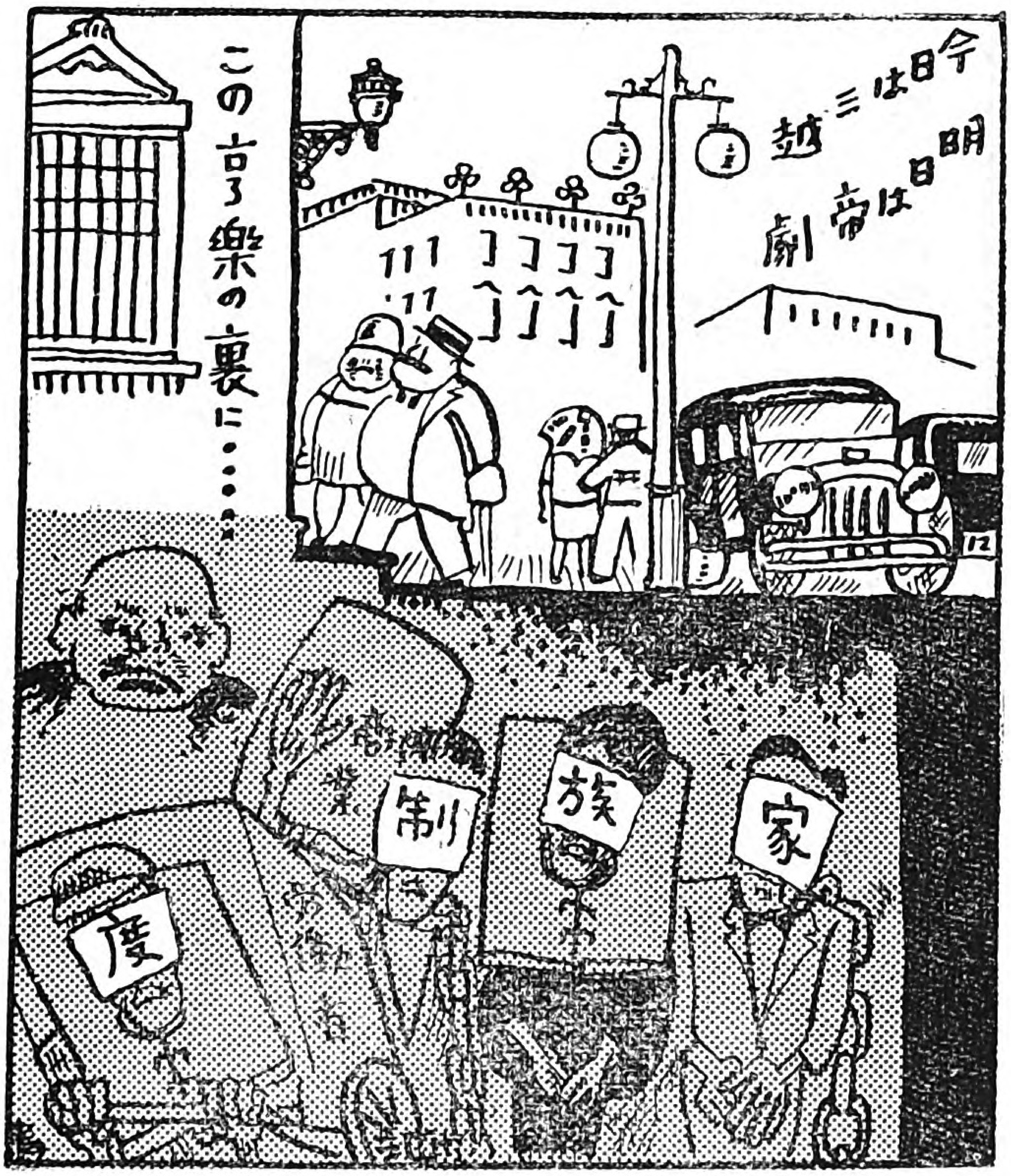

Digitized by Google
Original from UNIVERSITY OF IOWA

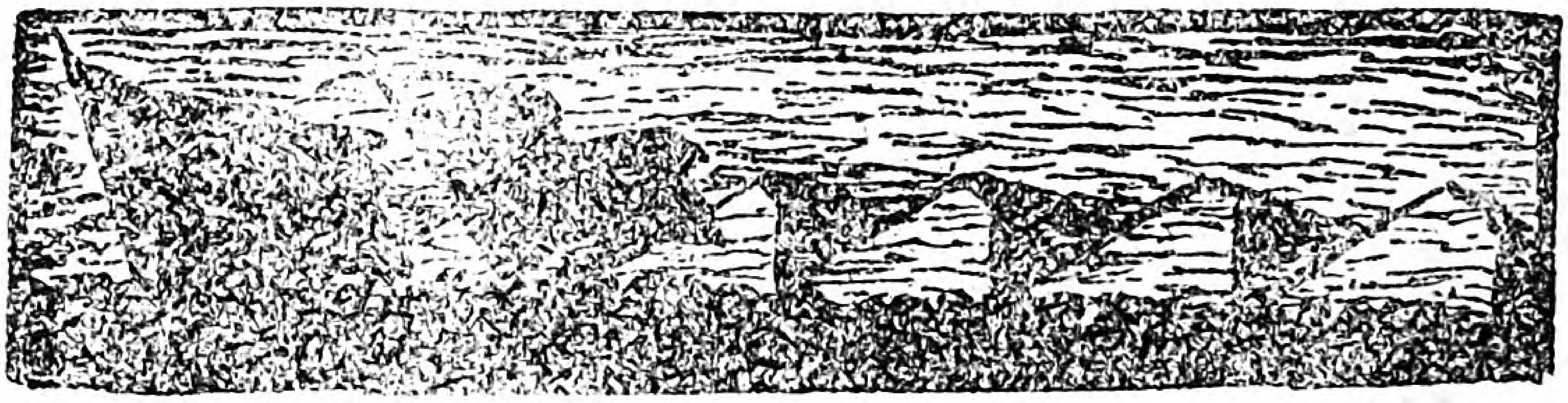

勞働組合と無產政黨

今年は三月以來全國で市町村會議員の選擧が行はれつゝありますが、社會民衆黨の今日までの當選者は市會議員五十一人、町村會議員一八六人、合計二三七人であります。

全國的に見た選擧成績は無論社會民衆黨が一等いゝのですが、而もそれは勞働組合や農民組合のある所に當選者が多い樣であります。總同盟の關西に於ける勢力の中心地たる大阪では今度十一名の市會議員が出ました。又古くから勞働運動の盛んだつた九州八幡では九名の市會議員が出ました。

之等は組合と政黨が如何に密接な關係に結ばれて居るかを證據づける事實であります。より强い組合のある所に、より强い政黨がある譯であつて、私共は一日も早く公民權を獲得しなければなりません。此の目的を達する一番の早道は私共の勞働總同盟を强く大きくする事であります。

Digitized by Google　Original from UNIVERSITY OF IOWA

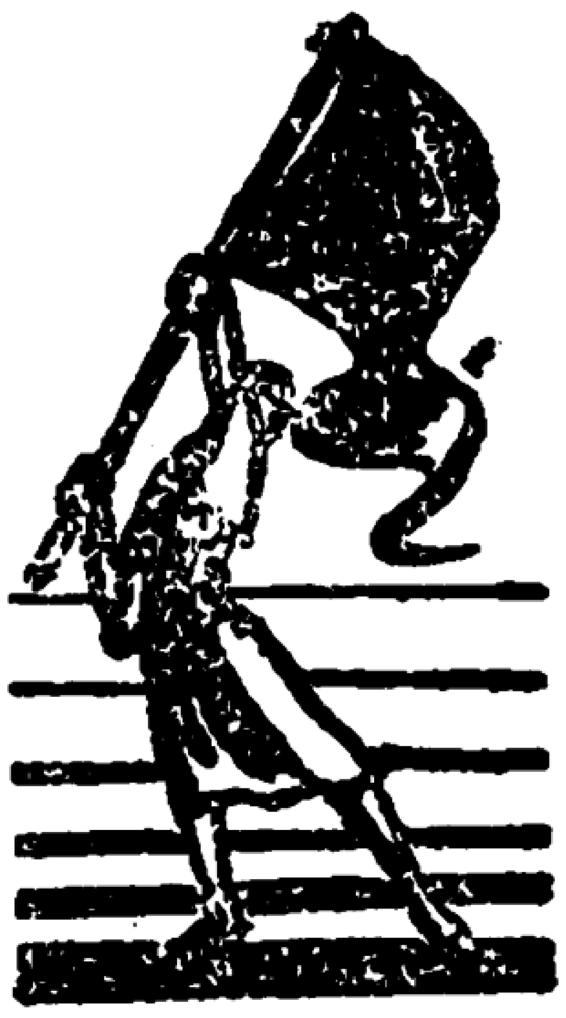

商店に働く人達と勞働組合

……一……

三越百貨店に於ける配達部員の勞働爭議は、去る五月の十四日に解決しましたが、この爭議の結果商店に働いて居る從業員の勞働問題が、社會の注意をひくようになりました。

……二……

今年の五月三十日から、ゼネバで開かれる國際勞働總會には、この商業從業員の勞働時間を、工場に働いて居る勞働者並に定めようでは無いかと云ふ議題が出て居ります。これは、實に尤もな話で、私共は大贊成でありますが、日本の資本家は、これに反對して居ります。

……三……

我國には、商店に務めて居る人達は、百十萬九千人であります。この中には、多くの婦人も混つて居るのですが、働く時間等も、殆んど一定して居りません。又、工場や鑛山には、工場法や鑛業法や、健康保險法等と云ふ法律も出來て居るのでありますが、商店從業員には全然何の保護法律もありません。給料等も非常に少いのであります。

……四……

Digitized by Google
Original from UNIVERSITY OF IOWA

それだのに、日本の資本家は、國際勞働會議の議題に反對をし、又三越の樣に、勞働組合を否認し、其要求を拒絕して居ります。その理由を聞くと「日本の商店は家族制度で、外國とは違ふ」のだそうです。

……五……

ほんとうに、日本の商店は家族制度でせうか？ 昔はたしかにそうでしたが、今は全く違ひます。昔は番頭さんが、主人からのれんを分けて、別な店を持たして貰つたものですが、今はそんな話を聞いたこともありません。殊に、近頃は三越、白木屋、松坂屋等と云ふ大百貨店が、どん〳〵發展し、又別な百貨店も續々出來て居ります。それは皆株式會社で、社長があり、重役があり、株主があり、非常に多い配當があり、重役賞與がある一方、何千人もの從業員は、安い給料で長い時間酷き使はれて居るのだから、家族制度どころではありません。

……六……

又、小さな商店にしても、昔の樣に仕事見習の年期奉公はだん〳〵すたれて來ました。このセチ辛ひ世の中に見習奉公する若者の減つて來たのは當然ですし、又、商店にしても、昔の樣な餘裕はありません。

……七……

勞働者が資本家に、ひどひ目に會つて居るのは、工場、商店の變りはありません。而し、商店從業員はまだ目覺めるのがおくれて居て、組合も殆んどありません。私共は、今後商業從業員を援けて共々に待遇改善の道を進みたいのですが、商業從業員も、今迄の樣に上品振つて居ずに、勞働者としての立場を自覺せねばならぬと思ひます。

（[illegible] 一）

Digitized by Google　Original from UNIVERSITY OF IOWA

最近の問題

重廣虎雄

勞働黨の勝利と婦人

英國の總選擧の結果は、勞働黨二八七、保守黨二五四、自由黨五四、中立八、未開票九(合計六一五)で勞働黨の大勝利と決つた。

勞働黨は御承知の如く、日本で言へば社會民衆黨である。この勝利で多分十數日後には英國の社會民衆黨たる勞働黨は內閣を組織し、愈々勤勞無產階級本位の政治を行ふことになるだらう。そしてその結果は、世界の無產階級運動に、きつと好い影響をするに違ひない。

ところで、この勞働黨のかくも大勝利を得た原因は何かと言へば、英國で新に增へた婦人有權者五百萬人が競つて勞働黨代議士に投票したからである。

もう選擧前から、この五百萬の新婦人有權者が何黨に投票するかは、英國のみならず世界の人が皆大注目をしてゐた。と云ふのは、この五百萬の新婦人有權者の投票如何で、各政黨の政府を取るか取らないかが決るからである。或る人は婦人は、殊に若い婦人は感情的であるから好男子の候補者に投票すると言ふし、或る者は、否、英國婦人は經濟的であるから、無產階級本位の勞働黨に投票するに違ひない、と言つてゐた。この後者の言葉がぴたりとあたつたわけだ。英國に於ける婦人の自覺は、今や合理法による革命を生まんとしてゐる。偉い哉英國の婦人。人間の母のみならず革命の母たらんとしてゐ

Digitized by Google　Original from UNIVERSITY OF IOWA

るわけだ。さて、今日本の婦人に選擧權を與へたら果して英國の如く競つて社會民衆黨に投票するであらうか。

資本家は愛國心を挑發して勞働婦人をだます

青森縣宮内製紙の一女工が、五年間辛苦して貯金した金五十圓を大藏大臣に送り「日本は外國への借金で苦んでゐると云ふことだから、その返金にして下さい」と云つたと云ふことが新聞に出た。

血の出るやうな金五十圓を愛國の一心で寄附せんとする一少女の心根は實に感じ入らざるを得ない。然し、かうした愛國心の發露は資本家が「日本は貧乏で外國に莫大な借金があるから、不平を言はず働かねばならぬ」と宣傳して、實は勞働者の自覺を妨げ、自己の爲搾取を容易にしやうとした結果であると考へると、一女工に對して氣の毒でならない。紡績工場内で盛になりつゝある修養團は皆女工をだます道具である。自己の利益の爲愛國心を挑發して、可憐な少女をだます資本家なるものの非人間的の行爲、これよりひどいものは社會にないだらう。

ガス料金値下げ運動

無産階級の臺所にとつて、ガスや水道や電燈の樣な生活必需品の料金が高くなる事は、生活の脅威である。無産家庭婦人も團結して、一營利會社の橫暴に對抗運動を起さなければならない。今東京瓦斯會社の暴利糺彈に社會民衆婦人同盟外三婦人團體は猛烈な運動を起して、臺所からの氣勢を上げて戰つてゐる。

Digitized by Google　Original from UNIVERSITY OF IOWA

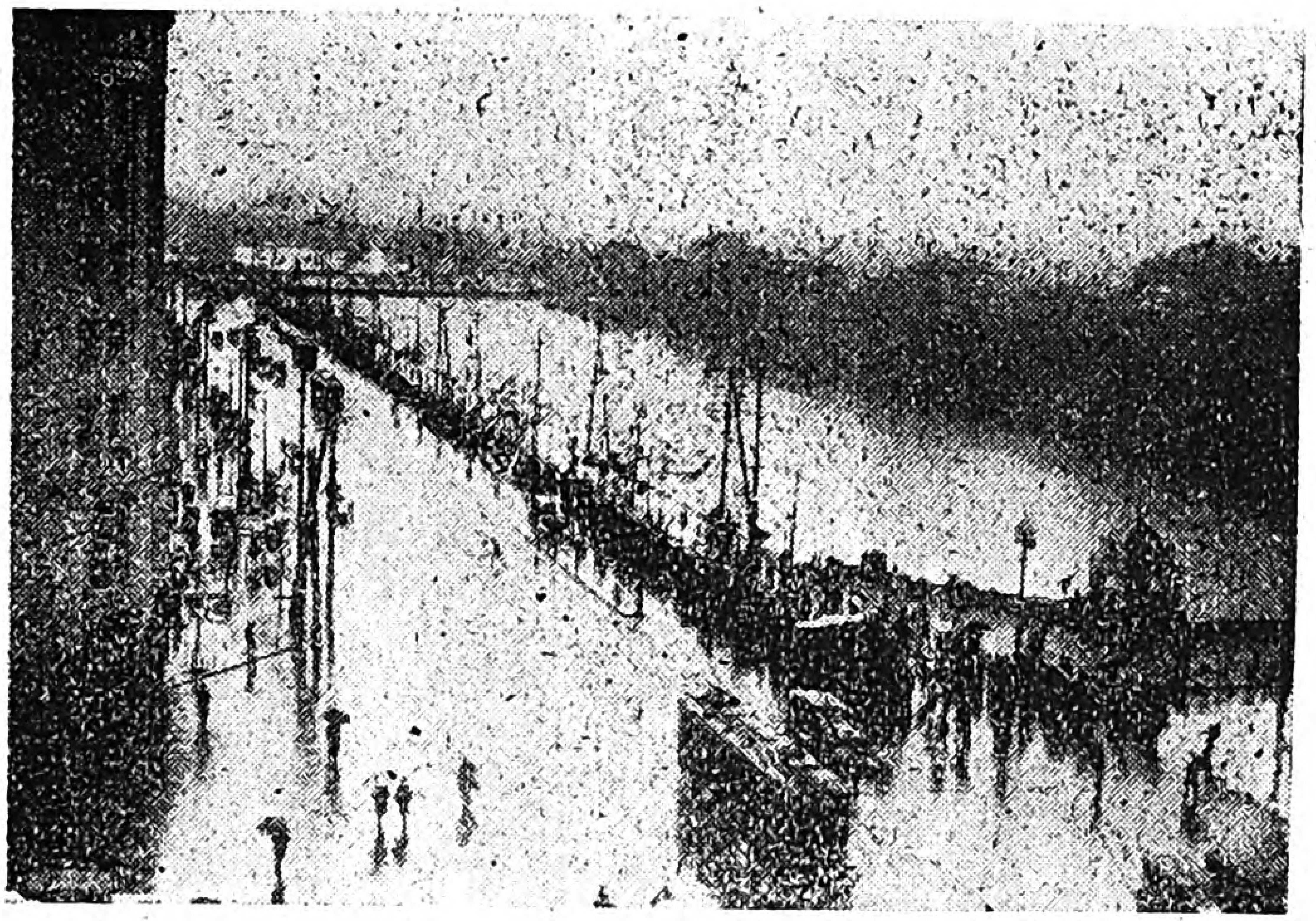

上圖は東京のメーデー。今や一里半の勞働軍大示威行軍は、日比谷を過ぎ丸の內御濠端に添ふて行進しつゝあり。

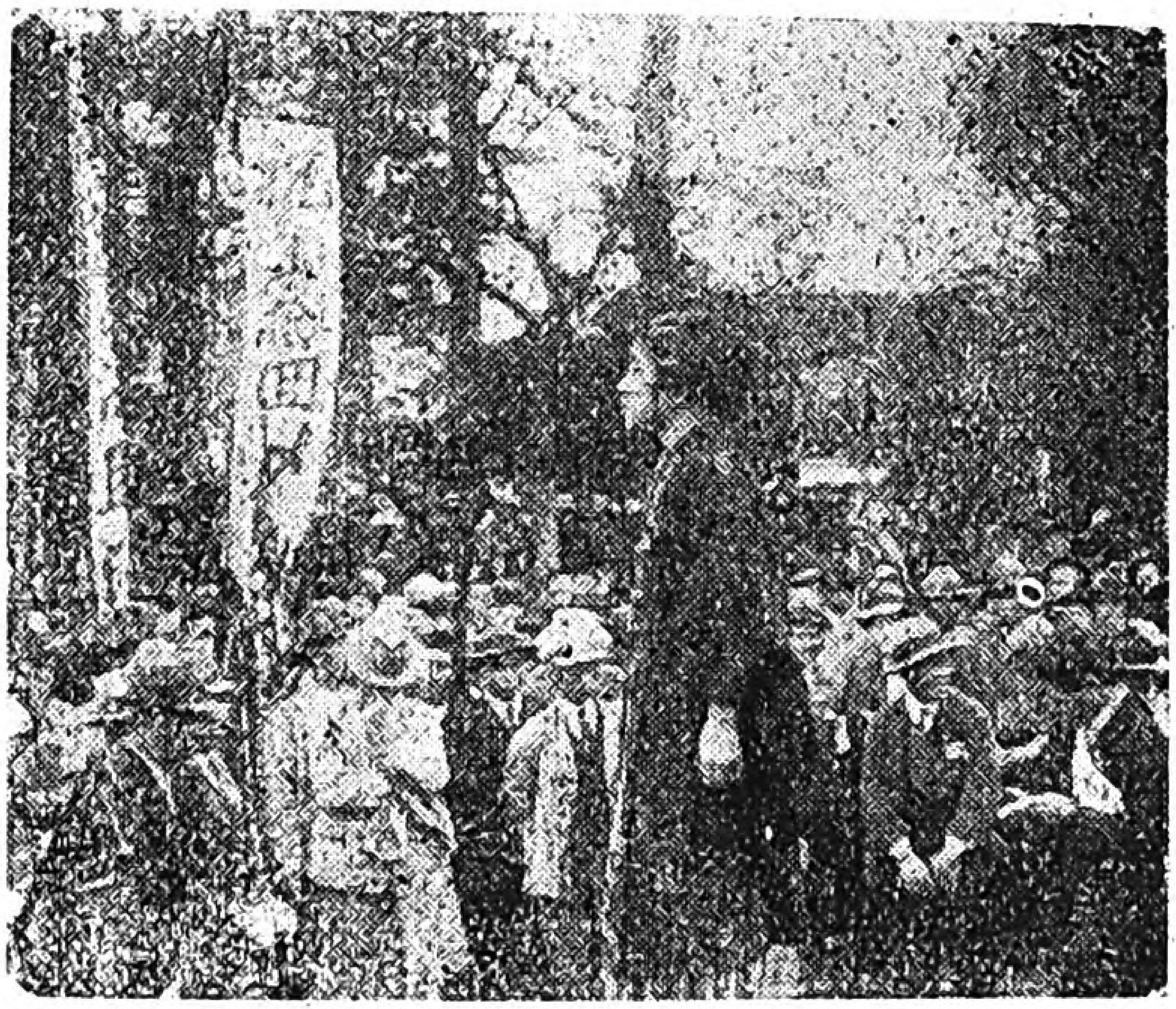

川崎のメーデー。一千七百の勞働大衆の前に、製鋼婦人部榊原つま子氏熱辯を奮つた。

Digitized by Google
Original from UNIVERSITY OF IOWA

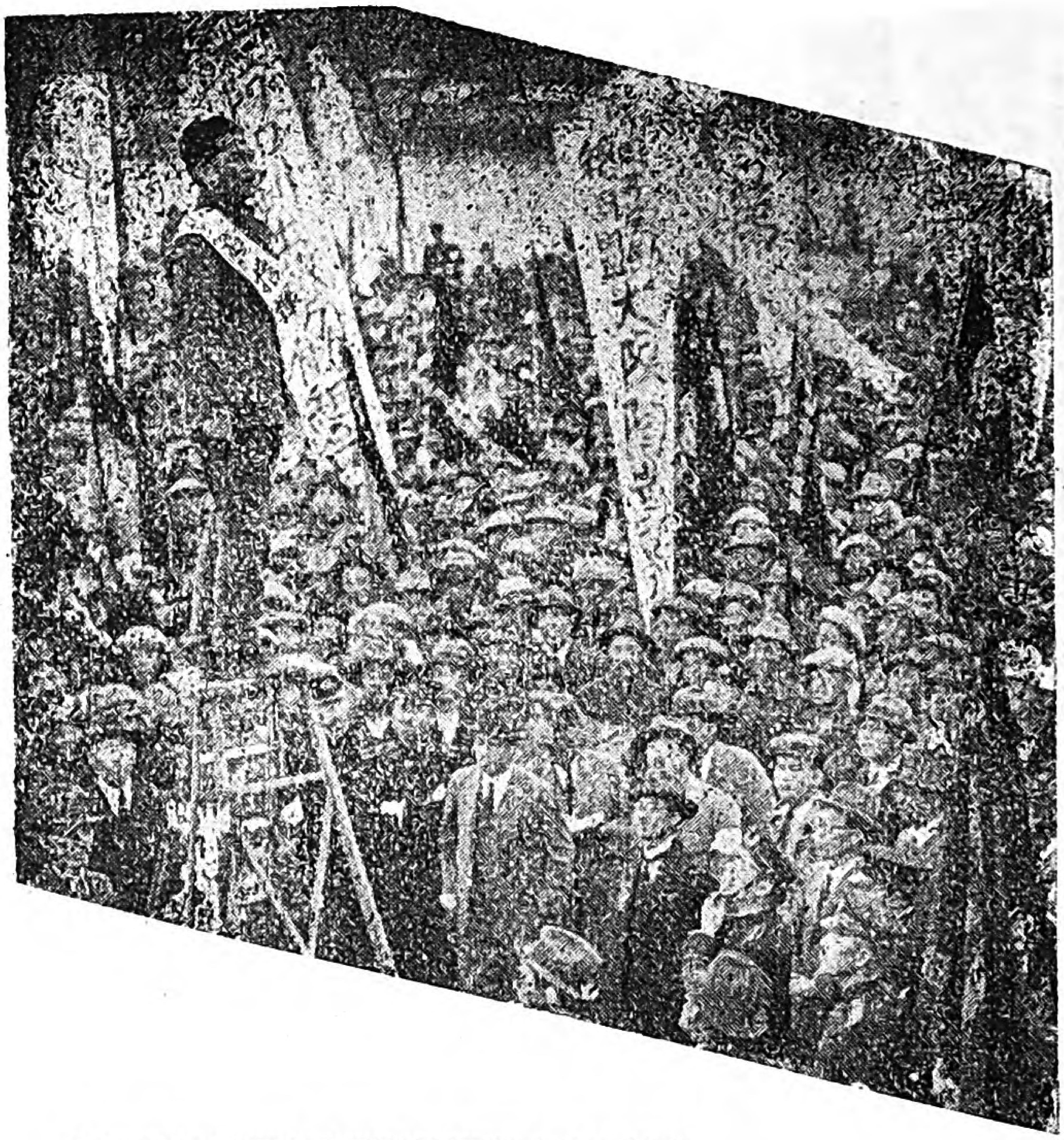

上圖は大阪のメーデー。湧き返る歡聲の前に總指揮として山内鐵吉氏壇上に起つ。

右圖始めて婦人組合員の參加した小倉のメーデー。

Digitized by Google　Original from UNIVERSITY OF IOWA

右は兵庫縣神崎合同紡爭議で、炊き出しに一生懸命に働いゐる尼ケ崎紡織の姉妹。

右は東京三越爭議の解決の日の同志。

左は政治戰に勝つた沼津の同志。前より二列目の右より四人目佐藤浦作氏五人目宮本道太郎氏。

Digitized by Google
Original from UNIVERSITY OF IOWA

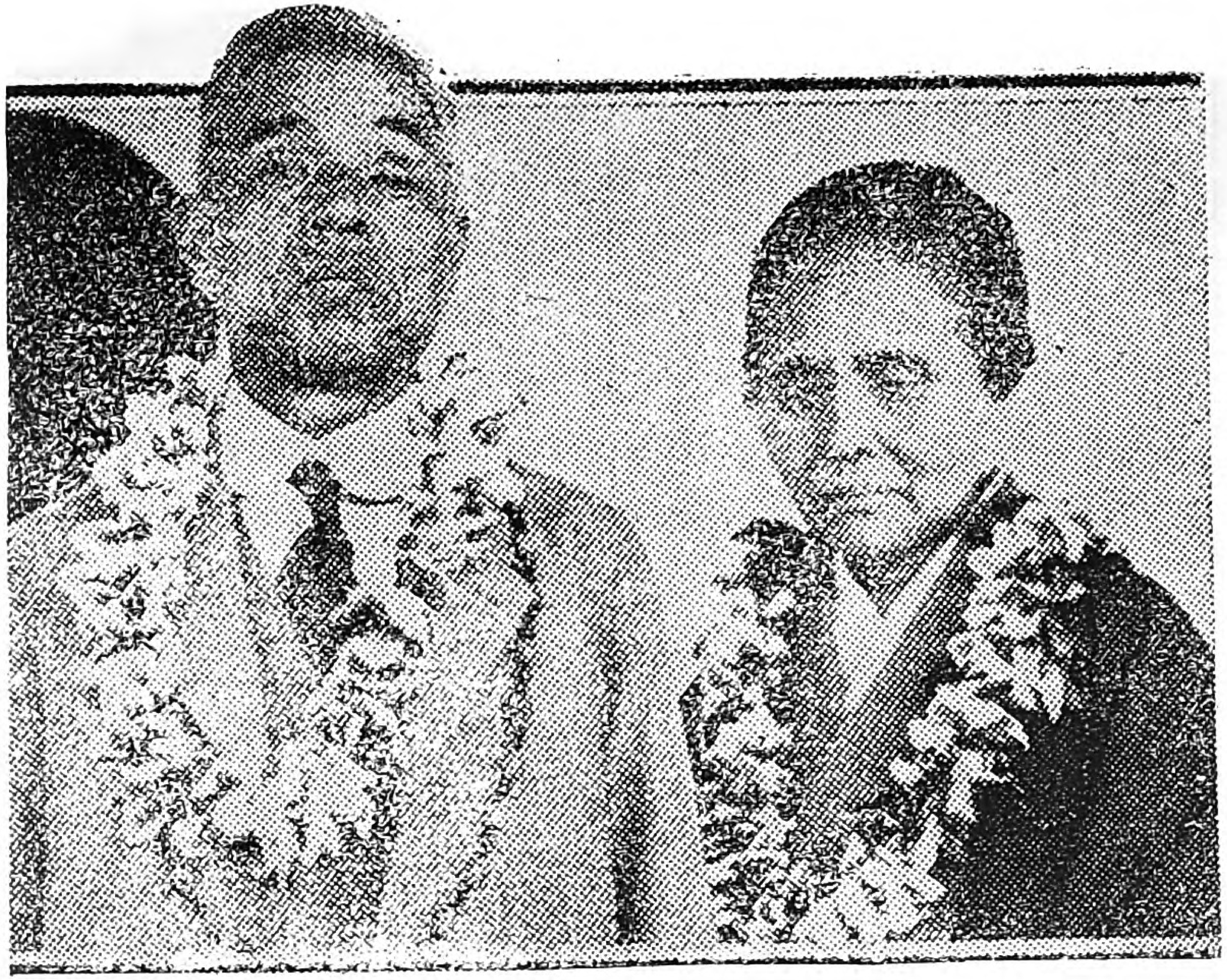

社會民衆黨の安部磯雄先生夫妻は社會問題研究のためアメリカへ旅立たれた。その途中ハワイへ立寄られた時の美しい寫眞。

元氣溢るゝ勞働代表一行。支那ホンコンホテル前にて

Digitized by Google　Original from UNIVERSITY OF IOWA

選舉

あれこれ漫談

木村盛

(一) 心から心へ

皆さんは安部磯雄先生を御存じですね。あの安部先生の住んで居る東京市外の高田町から町會に出た我等の同志は、齋藤といふ盲目の人です。『私は盲目です。色も形も顏も見る事は出來ません。然し私は安部先生の人格を見る事が出來ます。從つて民衆黨員の人格を知る事が出來、既成政黨の行爲を見る事が出來ます。目で見たものに違いがありませうとも、心で見、全身で感じた事に違ひはない。金力階級政治の醜惡さは、目で見たよりも盲目な私共が更に強よく感じて居ります……』と。火の出る樣な鋭い論法で、論じ詰めて行く雄辯と眞面目な態度の傍らに、矢張目の見ゑぬ奥さんが靜かに壇上の椅子に掛けて、

同志は戰ひ進む

虚榮の殿堂三越と闘ふ

東京三越呉服店の賣品配達從業員八十五名は、四月十八日待遇改善の要求を出して爭議に入り、新戰術をもつて戰ふ事一ケ月、五月十三日解決した。大資本の牙城に隠るゝ勞働條件の劣惡を曝し、併せて商店勞働者の覺醒をうながした事はこの爭議の齎した効果と云はねばならぬ。

セメント門司支部陣容伸ぶ

會社の不當解雇に抗議し組合員の切崩しに對抗して門司支部は組合員の結束をもつて當り、交渉の結

Digitized by Google
Original from UNIVERSITY OF IOWA

時々頭をウナヅかせながら、淑やかな無言の應援をして居りました。齋藤氏は東京盲唖學校の教授で、奥さんは日本女子大學の出身。此演說は確に眞心で語り眞心で聽かれた演說でした。開票したら案の如く眞心の投票が團結して最高點で當選！

（二）天地叫びに滿つ

朝の四時、ほのぼのと蘆の繁みに明けゆく荒川堤の初夏の曉風に、工場の汽笛が響いて來る頃。『諸君！ 斯くの如き行詰れる日本の政局は……』おや〳〵もうやつてるのかと、小手をかざして見やれば、草稿片手の空カン屋の大將た。ト、『……然しながら民衆の生活は遂に……』これは向ふ川岸の土手下らしい。『既成政黨の罪惡は……』おや〳〵後の方でもやつてるぞ。三人、五人、七人、各黨各派入り亂れての演說練習。此分ぢやトテモ眠る時もなさそうだ。

（三）結局は金

中央委員の金光平君が廣島縣土生町で當選。此人時々朝鮮の人と思ひ違ひされるが、先祖は高麗人種だつたらしい。何れにせよ、金が平等

果組合側有利に解決した。

團體交涉權を確立す

中央合同玉川水道支部百六十名は五月廿六日、完全なる團體交涉權を獲得した。

岩淵爭議團大勝す

四十有餘日爭議を敢行しつゞけた東京岩淵電機從業員（東京鐵工大島第七支部）は、解雇者全員無條件復職等好條件にて圓滿解決。

メーデー當日、遙か印度洋上の勞働代表松岡、三木氏一行から左の祝電が來ました。

ハルカニメーデーヲシユ
クシケントウヲイノル
ソウドウメイタイシユウ

Digitized by Google　Original from UNIVERSITY OF IOWA

に光るのを意味する名にもなり、黄金の光りが平べつたくなるとも、金が公平（コーヘイ）に分配されるといふ名に間違ひはない。結局は金だ。ソコで當選！

（四）全國に堡壘は築かれた

二十八歳の初陣の山口常さんを初め大阪で十一人の同志見事に勝つとの快報が來た。大阪聯合會は山ノ内鐵吉君、大矢、大島、川村、辻井、山本の各鬪士、古野、田萬兩辯護士、瀧川藥劑師協會副會長、それに加へて、青い灯赤い灯の道頓堀の近く、千日前のおでんやの庄健一君が勝つたんだから痛快だ。正義が勝ち、九割五分が勝つのに不思議はないなどゝ、冷しい顏をして居られないところに、血もあれば骨もあらうといふものだ。政友會はタツタ五人！　口惜しかつたら内閣を辭職し給へ！

（五）神聖な我黨の一票

東京府下碑文谷の櫻井君の當選は全く感激された當選の一つだ。投票漸次時間が詰つて早や夕暮れ近き頃、或る桶屋さんの前を酒屋の小

うた

夜業のつかれ

紡織橋場支部　齊藤好子

今日もまた夜業の疲れい
やさんと
家路に急ぐあわれ乙女子

聞くからに涙さそはるサイレンの
音に引かれて辿り行くかな

あこがれて都の會社に來つれども
望はすべてはかなかりけり

我等の代表を送る歌

（勇敢なる水兵の譜）

東京電氣從業員組合　朧月花子作

…1…

大空晴れて春の日に

Digitized by Google　Original from UNIVERSITY OF IOWA

僧が通つた。『おうい小僧さん！ 足が惡くて歩けないんだ。小學校までチョツト乘せて吳れなさい。賴むツ』。『おぢさん何黨かい？』『我黨だツ』『よしツ』早速の氣轉で酒樽をおろし、桶屋のおぢさんを乘せて踏んだ〳〵一生懸命。投票時間カツ〳〵の此一票。此の一票否一票の差で勤勞階級は＝我黨は勝つた。正しき一票明るい政治！ これ丈けでも自轉車やリヤカー稅は廢止したい。

(六) 何か彼をさうさせたか

も一つ東京府下の某村の候補者の妹さんは、且つて某駐在巡査の妻となつて居たところ、兄さんが立候補したので、『社會民衆黨は政府の敵だ。おまへは出て行けツ』との理不盡な離緣をされました。そして一週間程の後には、巡査は警部補に榮進し、半月の後には候補者は落選しました。選擧の當落はこゝでは申しますまい。只言はないで居られぬ事は、政治を知らぬ取締官と、女性をして、離緣といふ社會的殺人をしてまで、榮達を計らんとする邪惡の心裡です。男女性別の問題ぢやない。官吏と人民の問題じやない。社會的道念の問題だ。

岬に立ちて眺むれば
鏡の如き海上を
遙かに遠くすべり行く

…2…

彼の船こそは我々の
勞働代表一行を
遠く海越えジュネーブへ
守り乘せ行く北野丸

…3…

あゝ同志等は健やかに
雄々しく臨む戰に
希望は高く雲の如
鷗は低く波に舞ふ

Digitized by Google　Original from UNIVERSITY OF IOWA

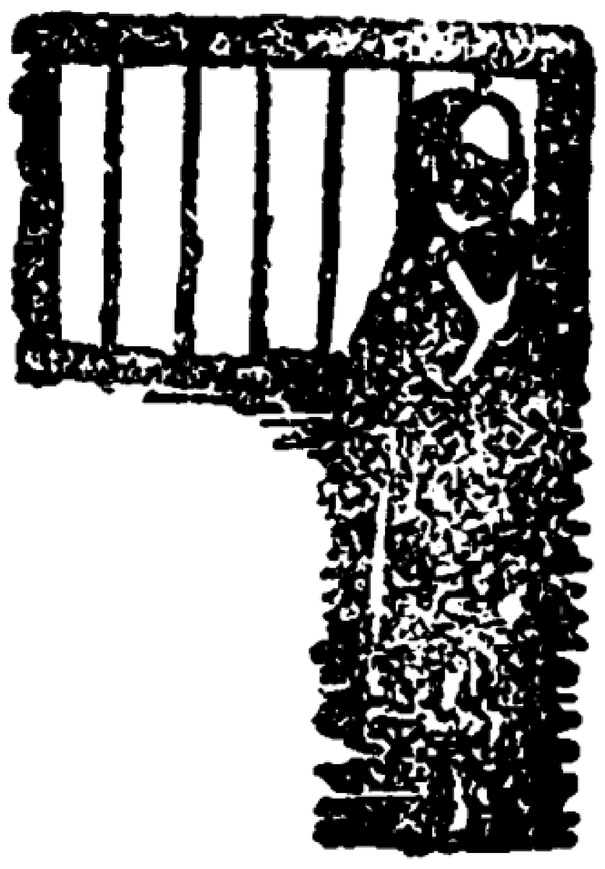

工場の中より

メーデーに參加して考へた事

中國紡績福山支部　桜山房代

私達働く者の祝祭日メーデーも早過ぎてしまつた。それは世界中の姉妹としつかりと手を握り横暴極る資本家階級に、勞働者の汗の價が如何に尊いかを示してやる日故私は眞面目な、嚴肅な氣持で參加した。祝祭日と云つてもブルジヨア社會に行はれる御祭ではないから。この日私の得たものは何であらうか。私達勞働解放運動に携はつてゐる者は幹部であるなしにかゝわらず、各自が社會の模範とならなくてはならない事である。技術の上からも全て一切の上に、誰から見ても成程勞働組合員でなくてはならないと認められねばならない。わが最も愛する福山の姉妹よ。私共は中國地方に於ける無産階級の先驅者なのだ。來るべき我々の自由と平等と相愛の新社會を建設すべき重大な使命があるのだ。それを想ふ時私共はもつと〳〵勉強しなくてはならない。『紡績女工が』と見下げられて居てはいけない。殊に第二の國民を生み出すべき使命があるではないか。決して無智であつてはならない。どこへ出ても恥かしくない立派な勞働組合員にならう。大きな希望をもつて。然しその希望を達しやうとする時、反動の嵐が吹くであらう。或時は鬼になり或時は猫になり、又獅子に、又女神の如く化

Digitized by Google　Original from UNIVERSITY OF IOWA

けて現れるであらう。けれど私共はそれが猫か獅子か女神かを見分けて反動の嵐を乘り越えて行く實力を養はう。

八重ざくら

紡織金町支部　豊田きく子

青葉の森に一本殘る八重櫻は、たつた一本殘されて淋しがつてゐる樣にも見えますが、私は、一重の櫻が皆散つて行つた後迄も、尙しつかりと頑張つてゐる雄々しい姿と思ひます。我が同志達よ！　心强く勞働組合を守りませうね。最後迄も八重櫻の樣に。朝日に輝く春の日を又待ちませう。同志よ。心變らず永久にね。

踏まれても根强く忍べ道芝の
やがて花咲く春は來るなり

御機嫌ようさやうなら

製綱川崎支部　瀧口よし子

四月八日、空はどんより曇つて心細い朝でありました。けれど多摩川の川瀨のせゝらぎは朝な夕な、工場へ通ふ私共姉妹に、何時も何かを樂しくさゝやいて居りました。わけても今宵は我等の勞働代表を御見送りする……私共は工場のひける汽笛をおそしと待ちました。私は夕食もそこ〳〵に眞心に色どられた小旗を手にステイションに急ぎました。「アラまあ御早く『御苦勞樣！』」姉妹の間には簡單な、でも優しい挨拶が胸と心に交されました。省線で川崎から横濱へ……ピー（汽笛）スー（扉がしまる）ガタン（車が動く）……車中にはとり〳〵の談に花が咲いてゐます。横濱々々……姉妹は小旗をかざして下りました。今日この日、櫻は咲き人は嬉しくたわむるゝ春懷しの故國を後に、我無産階級の爲、勞働者の信頼を身に負ひて、幾萬里の波濤の彼方に出席さるゝ一行を御送りする私共であります。誰ともなく御互の心から總同盟歌が高く響いて來ました。

Digitized by Google　Original from UNIVERSITY OF IOWA

『ワーッ』と云ふ歡聲に人がなだれました。見ればなつかしい松岡代表並に三木治朗氏が同志の歡聲に微笑していらつしやるではありませんか。つゞいてマクドナルド先生も。私共はどう御挨拶申上てよいやら解りません。……私共の爲に戰つて下さい。そして一日も早く御歸りを待ちます。長途の航海無事なる樣と一心に御禱りして……ではさようなら……御機嫌よう……萬歳々々の聲に送られて列車は暗の中に消えました。いつか降り出した春雨に、しつぽりとぬれた櫻が街燈にゆらいで居りました。

マクドナルド先生にお逢して

紡織沼津支部　松本まつ江

紡織大會に代議員として上京致しました際、最も嬉しく思つたのは、意外にもマクドナルド先生にお逢ひする機會を得た事です。先生は日本語がよくお解りで御座いまして、私達とも何の差別もなく親しくよく解る御話をして下さいました。聞けば先生は懷しの祖國を後に遙々我國に渡り、二十年此の方出獄者を庇護し、又多數の無產者の爲に非常に御骨折下さつて居ります。今回も國際勞働會議に通譯として出席される事を大變喜こんで居られました。

『あちらへ參りましたら、皆樣の爲にあらん限りの力を添へたいと思つて居ります。歸りには澤山の御土產も持つて歸り、沼津の同志にも御めにかゝりに參りませう』

賴もしい御言葉でした。私は先生のこの嬉しき御言葉を聞き喜びに滿ち〳〵ました。と同時に、日本の私共こそ大いに奮起しなければ恥かしいと教へられました。特にこの機會を幸、同志の皆樣にお知らせしたい事は、先生が非常に人格と云ふ事を重んじておられた事です。

『無產階級の解放運動する方は、特別に人格が大切ですからね』とくれぐ〵も申して居られました。又私の心をうたれた事は、先生は五十餘の高齢に達して居られますが、今だ日本語の勉學に餘念ないとの事です。然るに我國では五十すぎれば異國の學問は愚か勉强などゝ云ふ事は毫も考へず、隱居か、孫の守でもしてゐます。實に恥かしい次第ではありませんか。沼津の同志よ。夜業がやがて廢止されゝば、勞働時間も八時間になりますから、殘つた時間を無駄にせず、運動に、勉强に、裁縫に人格の修養に努力し、勞働者自らの手で新らしい社會秩序を建設しやうではありませんか。『何だ女工が』こうした世人の輕蔑を尻目にかけつゝ。

新らしき母の爲に

日本電氣従業員組合　望月はな

母の力と云ふ事について述べさせて頂きます。強く優しい婦人の力は家庭及子供に對してどんなに現はれてゐるでありませうか。美しい溫い家庭は何と云つても婦人に依つて成り立つて居ります。そうして立派な子供を育てるのも母の力であります。これは男子がいくら奮ひ立つても出來がたい事であります。そして學校教育ばかりが教育ではありません。小さい子供の正しい芽生は全て母の家庭教育の力であります。母の力がこれ程に重要な役割を果すものであるにもかゝわらず、資本主義の發達は、私共の生活苦を益深刻化して來ました。父一人では家族の生活は支へられなくなり、母も共に巷に出て働かねばならなくなりました。資本主義は家族制度を破壞して來ました。こうした悲慘な母の生活は子供を育てる事よりも一個の勞働者となりました。そうして一方資本家は、妻や妾をまるで人形屋の陳列の樣に飾らせてゐます。私共は一個の勞働者として又、立派な母となる爲にも、この資本主義と戰つて行く事なくしては、目的は遂せられない事に自覺しなくてはなりません。

Digitized by Google　Original from UNIVERSITY OF IOWA

我等の示威の日

「メーデー」行軍記

メーデー、この日こそ世界の全勞働軍が未來に勝利を誓ふ日、支配有閑階級が影の薄れゆくを、恐怖する日である。婦人勞働軍も、組合旗の下に、街頭へ！ 示威へ！ 今年第十回のメーデーを我等は如何に行軍した、……

大阪 午後一時會場に雪崩る勞働大衆一萬五千、總同盟山内鐵吉氏指揮の下に、一里半の長蛇の列は天王寺公園へ行進。婦人組合員紡織合同金屬電線百五十名。

東京 朝からの雨であつたが、勞働軍の意氣凄まじく、勞働軍樂團のメーデー行進歌と共に鈴木會長を先頭に、芝公園へ繰り込む。一萬の勞働軍は越中島へ大示威をなした。婦人組合員紡織 縫工出版鐵工百名。

小倉 北九州のメーデーに於て婦人の參加は最初であつた。卽ち製綱小倉支部の姉妹六十五名。總同

九州の姉妹に逢ふ

赤松常子

五月廿六日、曉の潮風に吹かれ乍ら、始めて本州と九州とをへだてる海峽を渡る私であつた。九州の大勞働都市八幡の市議戰であらゆる權力と金力の彈壓に抗して、新興階級の尖端となり、よく堡壘を守りつゝ敵に肉迫して戰つてゐる我等の同志を援ける爲に急いでゐる私であつた。そして又、いまだ見ぬ製綱組合小倉支部の姉妹に早く逢ひたいと心せく私であ

Digitized by Google
Original from UNIVERSITY OF IOWA

盟四百餘名の同志は近藤市議の指揮の下に午後一時工場を出發、總同盟歌及びメーデー歌の波に、全市を示威し、行程三里、再び工場に歸りて解散。

沼津 靜岡縣下に於いて正々堂々のメーデーを敢行したのは紡織沼津支部が最初であつた。午後五時工場織姫神社前に集合、五百名の兄妹は府川支部長統制し池の端伏見八幡通をメーデー歌高らかに行進し、工場廣場に引返し萬歲三唱して解散。

福山 會社の彈壓下にあり乍らもメーデーは完全に決行された。午後一時久松城下に集合、婦人組合員百五十名を加へ總勢五百餘名は全市に凱歌を上げ、總同盟の威力を示した。

川崎 勞働都市川崎のメーデーは總同盟の一人舞臺であつた。會場稻毛神社に於て、午前十時勞働者の熱叫は始められ、中にも製綱狩野花子、榊原つま子氏は勞働婦人の爲に萬丈の氣を吐いた。一千七百の隊伍は堂々と二里餘を突破して鶴見で解散。婦人組合員は製綱鐵工カスケード東電三百名であつた。

つた。

▼……▲

下關の驛頭や、關釜連絡船のつく波止場に、澤山の白衣の人達が疲れて群れてゐた。私は思はず瞳を閉ぢた。窮迫して來た故國の生活を見捨てゝ、內地へ內地へと流れて來る朝鮮の兄妹にその求めてゐるものを內地は與へてゐるであらうか？ 故國にも內地にも、朝鮮の兄妹達の安住の地は決してないであらう。何がさうさせたか？

私は深い憤と悲しみが海の樣に擴がつた。一人の若い母が、赤ちやんに乳を呑ませ乍ら、ぢつと遙かな別れて來たであらう西の自

Digitized by Google Original from UNIVERSITY OF IOWA

同一賃銀の要求

出版印刷組合　藤原みどり

婦人勞働者が今日何處の工場で如何なる勞働を致しましても、男子より安い賃銀が支拂はれて居ります。それについて多くの人は、婦人はほんとの小遣取りに働いて居るのだから賃銀は安くてよいとか、婦人は萬事につけて、男子より働きが無いと云ふ理由を揭げておりますが、今日の產業の狀態を見るに、昔と違つて產業は漸時機械化され、或種の產業戰線に於ては、男子も女子も同樣の仕事をし同樣の能率を上げております。然るに何故女子に對して不平等な賃銀が支拂はれてゐるのでありせう。それは今日の社會は資本主義の世の中でありまして、一人の資本家の利害の前には、國家社會がどうならうと、國民生活が窮迫しやうとかまはないからです。たゞ自分丈儲けよう。それには安い賃銀の女子を多く使はうとします。で、この事は引いては男子

分の國の方の空を見入つてゐた。

▼……▲

私は一人の隱れた偉大な同志の事を書かねばならない。製鋼勞働組合小倉支部のK氏の奧さんの事である。同氏は五人の愛兒のお母さんである。K氏はすでに七年間、地方の困苦に綴られた勞働組合の組織運動に身を投げうつて戰つてゐられる。

かつてK氏は、妻の健氣なる一言で勇ましくストライキの火蓋を切り、安心して喜こんで牢獄に下つて行つた。五人目の赤ちやんが生れて七日目の事であつた。五人の子供をかゝへて野菜と果物籠を肩

Digitized by Google　Original from UNIVERSITY OF IOWA

賃銀のレベルをより以上引下げ、勞働階級全體の脅威となります。以上の理由の爲に、今日では男子一人の働きによつては一家の生計を立てる事が出來ません。從つて私共婦人も家庭に於ける重大な任務を放棄して、生くる爲には工場に、鑛山に身を危險に晒して働かねばなりません。働く前には、賃銀の不平等が待つてゐます。全國の同志よ。今日の社會に於いては私共婦人勞働者は昔の如く、小遣取りとか、結婚迄の腰掛とか、或は嫁入仕度を作ると云ふ單純な考で働いて居るのではありません。全ては生きる爲です。全國の諸姉妹よ。この不合理極る資本主義社會制度打破に向ふ第一歩として、今後勞働婦人同志は御互に、工場に又鑛山に於て、嚴密に勞働條件を調査し、不當なる男女賃銀不平等を鳴し、正當なる要求を資本家にたゝきつけませう。そうして右手に資本主義の鎖を、左手に男子によつて縛られたる鎖を斷切るべく努力しませう。

　しかしいづれの運動を行ふにしても、その動力は私共勞働者の實力でありますから、私共は何より先づ組合第一主義の標語の下に、敎育、組織、訓練へと進み、組合の基礎工事を固く築きませう。

に背負ひ、町々を賣り歩く同氏の悲壯な生活戰は二年もつゞいた。

▼……▲

かつて總同盟が、評議會系と、又組合同盟系との分裂當時、K氏は終始總同盟旗を守りつゞけた人であつた。血で血を洗ふ紛爭の渦卷きの中にあつて、飽く迄正々堂々と主人を押し立てゝ行つたのは、實に隱れた奧さんの力强い腕であつた。

▼……▲

言葉少なに語られる一語一語を聞き乍ら、私は唯ぢつと共瞳を仰ぐばかりであつた。目に見えぬ鞭でピシ／＼と私の生温い心臟がたゝかれてゐるのを感じつゝ。（つゞく）

Digitized by Google
Original from
UNIVERSITY OF IOWA

主婦の覺え帳

手近な健康法

◎毎朝洗面の後に、飲みよい程度に鹽水を作り、コップに一杯飲む事は胃腸の惡い人、結核性の病氣の人には殊によろしい。但し根氣よく規則的に續けなければ駄目です。

恐ろしい疫痢

◎じめ〳〵した梅雨の前後が流行期です。お母さん方の心得として

▲幼兒の便通に氣をつけ、便祕や下痢に注意する事。

▲消化の惡いものや、腐りかゝつたものを與へぬ樣。又食べすぎにならぬやう。

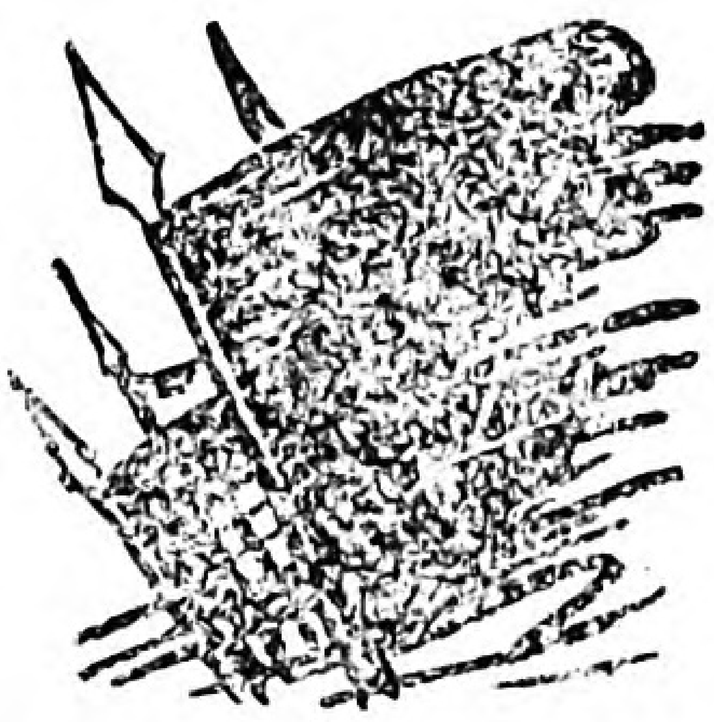

仕事の暇に

私の工場の出來事

修養團を粉碎せよ

大阪電線工組合　伏水しん

待ちに待つた四月二十九日、公休日を利用して、私共兄妹は、ほんとに樂しい一日を過さうと思つて運動會を開きました。組合の運動會と聞いて、會社の御用犬共はあわて出して、急に婦人講習會を開きました。男子の方も、國家精神の修養とか、軍人會とか立派な名目の下に御馳走を出したり、酒を出して、兄妹を釣り出して居ります。目覺めてゐる兄妹はそんな所に行く者はありません。行く者はたゞ魚の樣に「エサ」に釣られて行く少數であります。それに又メーデーも近づいて來たので、メーデーには工場に出勤させようと御叮寧にも、一人づゝ云つて廻つて居ります。私達が會合でもすると、犬共はすぐに嗅ぎつけて、いろ〳〵な逆宣傳を飛ばして、組合

Digitized by Google　Original from UNIVERSITY OF IOWA

▲氷水や蜜柑水は飲ませぬ樣。
▲寢冷えしない樣に、腹卷をさせる事。

もし發病したら、床にねさせ、頭と左の胸を冷やし、「ヒマシ油」茶さじに二三杯を、砂糖水に浮かせて飲まし、すぐ醫師を迎へる事。

夏の來ぬ中に蠅退治

◎そろ／＼蠅が出ます。親蠅にならぬ幼虫の中に殺すのが第一です芥箱や汚水の場所に石油乳劑を數回まくとよろしい。

メーデー記

製綱小倉支部　山本琴惠

春雨も晴れて嬉しきメーデー日
同志等と力のかぎりメーデー歌
警官も春日に汗をメーデー日
自由旗を守るメーデー哉春の海
萬國の同志の聲ぞ天までも

をば批難して居ります。どんなに私達は言はれましても、飽く迄戰つて行かねばなりません。同志の團結力によつて、いゝ加減な修養團を粉碎しませう。

乳呑兒を持つ者の訴へ

紡織橋場支部　松田ユキ子

深夜業が廢止されてから、乳呑子をもつた婦人勞働者が、どんなに困つてゐるか、簡單に申上げたいと存じます。深夜業廢止前は、晝の休憩が四十五分、午前中は九時頃に、任意に授乳の爲に臺を離れていゝ事になつて居り、午後は十五分の休憩がありました。廢止後は晝休みが三十分です。この間に食堂へ行き、食事をすませて引かへして乳を吞ませ、尚臺の掃除をせねばなりません。食道迄行くのに長い廊下を走つて行つても五分はかゝります。大急ぎで口へ搔込んで又走つて託兒所へ、これが八分位かゝります。御飯を口へふくんで飛んで子供の所へゆくのは、子供を持つた人でなければ味へない急がしさです。それに臺の掃除を十分にしないと、能率にひゞくのですから、たつた三十分の晝の時間はまるで火事場のさわぎをしなければなりません。もつと乳吞子をもつた婦人勞働者の事も考へて欲しいものです。

Digitized by Google　Original from UNIVERSITY OF IOWA

都會の暗に浮く繪

……一……

暗に立つ女

紡織橋場支部
田邊さと

『おい幸世。いやか。お前には病氣の父がゐた筈ではないか? それに小さい妹も。わしはな、お前を可愛そうに思ふから云ふのぢあからな。ようく考へて見るがいゝ』

そう主人高山から云はれる時、幸世の心はまんざら動かない事も無かつた。病になやむ父と幼い妹を抱えて社會の荒波と戰はねばならない彼女だつた。知人の世話で高山邸に女中として勤める事になつたが、僅か十圓内外の給金で一家三人がひもじい思をせずに生きて居られようか……

今日も亦奥様の外出しておられぬ時、主人高山は云ふのだつた。『妾になれ』と……そう云はれた時、昨夜妹から來た手紙をまざ〳〵と思

故國の同志へ

私共の出發の時は、各地で多數の婦人組合員が熱誠な見送りをして下さつた事は感謝に堪へません。

わが婦人部の恩人であるマクドナルド先生が一行の内にあることは、甚だ意を强う致します。

先生は至つて御元氣で九州や上海で男子の一行と共に活動され、船中では會議の報告書の整理や議題の研究や、一行に英語の練習等で驚く程私共の爲に御努力して下さつて居ります。明日シンガポールに着きます。「勞働婦人」の爲に先

Digitized by Google
Original from
UNIVERSITY OF IOWA

ひ浮べた。

……お姉様。いつも〳〵すみません。お父様のお藥を買ふお金がなくなりましたからお送り下さい……

彼女とて父親に藥代は送つてやりたかつた。けれど彼女に金のありうべき筈はなかつた。

……そうだ。生きる爲に强盜さへする人もあるのだ。父のため、可愛い〻妹の爲に自分の身を犠牲にしよう……

そう決心した彼女はすべてを投げ出した。だがこうした事がいつ迄も奥樣の耳に入らぬ譯は無かつた。

『幸世。そんな事をされては家名にかゝわります。今日限り出て行つておくれ』

あゝ彼女の最後の時が來た。色々辯解したけれど、ヒステリックな奥樣は許して吳れなかつた。

……あゝこうなつたら旦那樣に謝つて貰ふより外に道はない……

そう思つた彼女は主人高山の袖にすがつた。あゝけれどその冷たさ…

『わしはそんな事は知らんよ。奥さんが出て行けと云ふのなら、出て

生の寫眞を一葉送ります。之は私が上海で買つた機械で香港のホンコンホテルの前庭で撮つたのです。

遙かに同志の健闘を祈ります。

四月廿三日北野丸にて　三木治郎

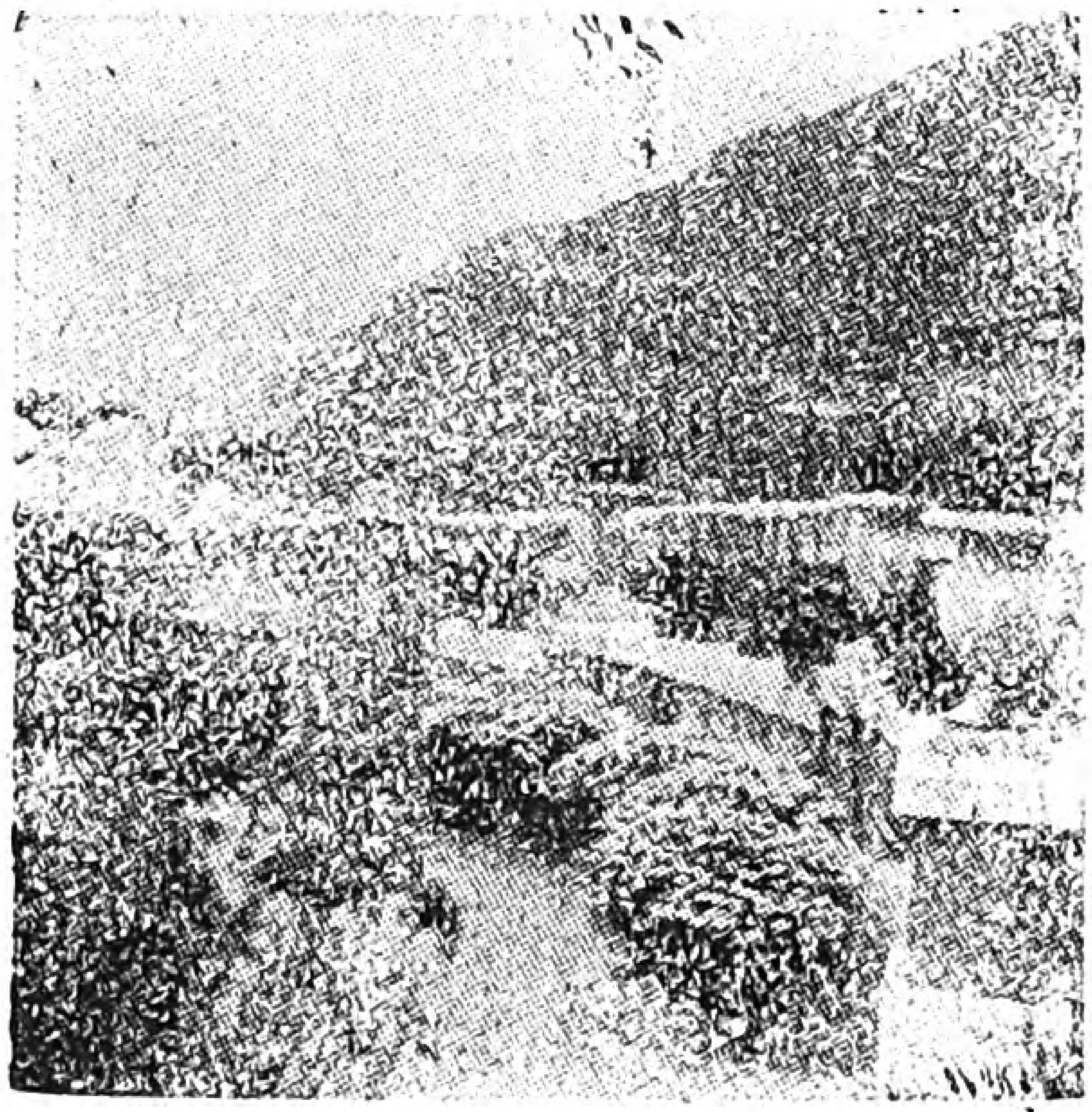

Digitized by Google　Original from UNIVERSITY OF IOWA

行つて貰ふ」
彼女は其場に倒れそうになつた。幸世は泣く〱邸を出た。
「いゝさ。幸世さんは百や二百の金は貰つたゞらうよ」
口の悪い女中の噂話を後に聞き乍ら……だが彼女の手には一文の金さへ握られて居なかつた。家の爲に父や妹の爲に！ そう思つてした事が、一家を今迄より以上にどん底に陷し入れる因とならうとは、まさか彼女は氣がつかなかつた。
家に歸つた時、苦勞に苦勞を重ねた父は、何もかも知つてゐると云ふ様になだめて呉れた。けれど幼い妹は何も知らずに云ふのだつた。
「姉ちやん。明日のお米が無いんだよ。だのに何故お邸を出てしまつたの？」
あゝ彼女の胸は張裂けそうだつた。自分でいたらぬばつかりに妹に迄こんなに苦勞をかけて……
「あそこのお邸いやになつちやつたのよ。だけれど働く所なんかいくらでもあるわよ」
そうは云ふたものゝ、どうして今後三人の口をしめしてよいのか。そ

ものはづけ御答へ

……旗の立つものは……

一等 紡織沼津支部 野瀬菊子

▼町の人に仕事着を侮蔑の目で見られる時

二等 中國紡織福山支部 池田トヨ子

▼ビラを配る時、人が受取らずして行く時

三等 紡織赤羽支部 澤田フヨ

▼爭議中あまり意氣のない人を見る時

佳作

Digitized by Google　Original from UNIVERSITY OF IOWA

れさへ解らなかつた。邸を出されて其日から又、彼女は職を求めて歩かなければならなかつた。

だが不景氣な社會では、あわれな彼女に職を與へては呉れないのだ。彼女は今社會の全てが冷たいのだと初めて知る事が出來た。職をさがして歩いて疲れた足を引づり乍ら裏町の暗に來た時、『暗に立つ女』を彼女は見た。その時なんぼなんだつて、あんな事までして生きて行かなければならないなんて……一寸輕蔑の心で見た。けれど次の瞬間に彼女は固い〳〵決心をしてゐた。……どうせ汚れた此身、全てを父や妹の爲に……仕方がない生きる爲なんだから……その明る日の夜、薄暗い裏町の路上に立つ彼女の若い美しい姿を見る事が出來た。

『暗に立つ女』お〻それが彼女の職業となつてしまつたのだ。これ程迄にして生きて行かなければならない彼女等の前途には、一體何が待つてゐるのだらう……

▼演説中に臨監に中止を命ぜられた時　田邊さと

▼メーデーに參加するなと云はれた時　加藤秋子

▼二ツ三ツまかつてある糸を更に捲けと云つて上役にそばに立つてゐられる時　木村トキ子

▼資本家が勞働者の要求を聞かない時　土屋ふさゑ

▼我が組合の同志が檢束されたと聞いた時　齋藤好子

次の題は
——悲しいものは——

御答はハガキで東京市芝區三田四國町勞働總同盟勞働婦人編輯係へ宛て〻下さい。よく出來た方には賞品をさし上ます。

Digitized by Google　Original from UNIVERSITY OF IOWA

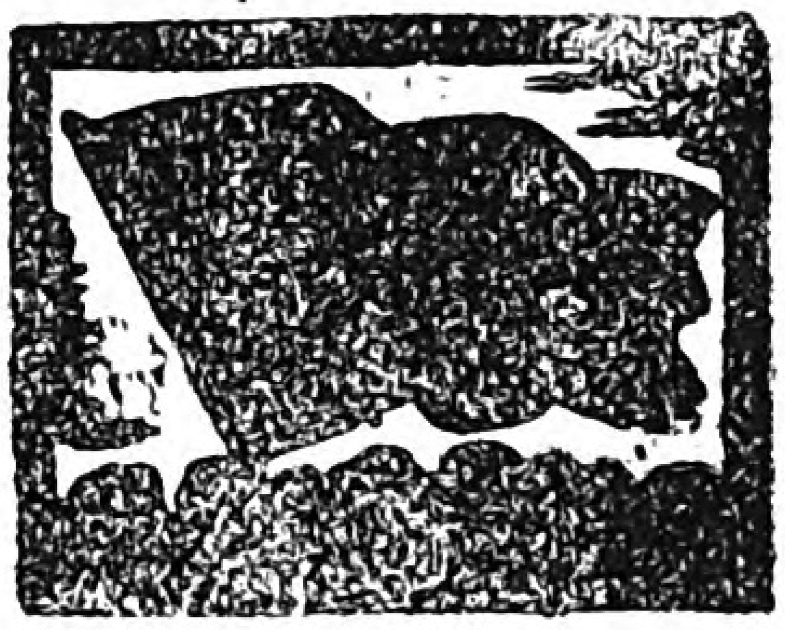

組合旗の下に

勝つた一千五百の姉妹

▲……尼ケ崎紡織組合

合同紡大阪天滿工場及び兵庫縣尼ケ崎神崎工場は、深夜業廢止前から、賃銀値下げ反對の空氣が充ちて何時か爆發する機運に向いてゐた。所が神崎工場では、首謀者として組合員の解雇をもつて威嚇して來たので、一千五百人の同志は遂に、復職の要求に併せて、賃銀二割値上等卅二ケ條の要求書を五月三日提出し、六日の回答を待つた。然し回答は誠意なき拒絶となつた爲、斷乎として午後二時、一齊に爭議團本部に引上げて戰鬪に入つた。會社と官憲は、幹部を檢束し爭議團と内部との連絡を絕つ等、辛辣なる切崩しをもつて臨んだが、姉妹の意氣凄まじく、爭議僅か三日にして九日有利に解決した。主な條件は、男女工共一齊に三錢以上の昇給、解雇者六十名に對し手當一萬五千圓支出等で、今後の組合結成は益々有望に展開してゐる。

政治戰に凱歌あがる

▲……紡織沼津支部

鬪志盛んなる同志佐藤浦作、宮本道太郎の兩氏を推して、社會民衆黨旗の下に淸水村議戰に乘り出した沼津支部員一同は、善戰遂に勝利の榮冠を獲得し、佐藤氏四三票宮本氏三七票の好成績で、民衆政治確立の第一歩を印した。

遠き同志を迎へて

▲……製綱小倉支部

Digitized by Google

Original from UNIVERSITY OF IOWA

四月廿八日本部婦人部赤松常子氏を迎へて、工場内に婦人部懇親會を開いた。始めて遠き同志と相見て婦人部一同は活氣づき、今後每月一回婦人茶話會を開き、充實を圖る計畫を立てた。尙婦人評議員十二名を選出し、自主的に組合行政に當る事になつた。

修養團に對抗す
▲……大阪電線工組合

益々魔手を伸ばす修養團に對抗して、婦人部も十八名の役員を選擧し、結束を圖り併せて教育運動のために、講習會及び研究會を月二回開く事になつた。大阪紡織の姉妹と連絡を取つて、一意建設的な基礎を固める事になつた。

講習會の盛況
▲……日本縫工組合

自らの縫工會館を持つ事により、組合員の集會が度々開かれる事は何よりの武器である。生花及び編物の講習會も既に四十回、延人員數六百餘名に達し盛況である。

婦人部益々伸ぶ
▲……東京電氣從業員組合

產業合理化の美名により數百名の解雇者を投げ出した會社に抗爭し遂に組合の實力により、復職を貫徹し、一切の會社の策動を防止した東電組合は、婦人部も異常に緊張して、修養團白百合會を脫して、組合加入者は續々增し、每月一回の研究會も續行され意氣は高い。

因に四月廿五日川崎市公會堂に開かれたる、神奈川聯合會主催春季雄辯大會に望月はな子氏も壇上に立ち、「新らしき母の爲に」の題で演說し十等賞を得た。(十七頁參照)

宣傳演說會を開く
▲……富士瓦斯程ケ谷工場に

五月二十六日午後七時より、神奈川縣程ケ谷富士瓦斯工場前表通り大弓場に、深夜業及び勞働問題大演說會を開く。大川嘉氏司會の下に辯士、土井直作、齋藤勇、富田繁藏、岩崎一郎の諸氏出動。入場者五百人、尙入場出來ずして會場を取卷く人二百人もあつて、大盛況裡に效果を上げた。此日寄宿舍の姉妹の聽衆も數十名つめかけて熱心であつた。

Digitized by Google　Original from UNIVERSITY OF IOWA

小說

最後に勝つ者

製綱勞働組合小倉支部
川原いその

春とは云へまだうすら寒い二月の末、美那子は一日の勞働を終へて、慈愛の深い暖い父の待つてゐる樂しい我家へと歸りを急ぐのであつた。仲好しの幸子と共に。

『あら美那ちやん御覽!』『なあに?』

幸子は廣告のビラを指して

『ねえ美那ちやん。裁縫夜間女學校の生徒募集よ』『そうねえ』

彼女は廣告をぢつと見つめて云つた。

『私學校へ行きたいわ!』『えゝ私もよ』

實際彼女達は無學と云つていゝ方だつた。小學校もやつとの事で卒業すると、すぐ家庭の事情の爲に幼い細腕で大人並に働かなければならなかつた。そして幾星霜經つた。が、どれ丈資本家の爲に泣かされて來た事であらう。でもでもやはり働かなければならなかつた。そして何時の間にか十九の春が訪れてゐた。B町に

Digitized by Google
Original from
UNIVERSITY OF IOWA

裁縫夜間女學校が設立されたのは、彼女達にとつては大きなショックであつた。そしてムラ〳〵と求學心さへ腦裏を去來し始めてゐた。
『ねえ。入學規則書を取つて見ませうねえ』
『えゝ。私も送つて貰ひますわ』
それから數日後入學規則書はとゞいた。
『ねえ幸子さん』
油によごれた美那子は規則書を持つて泣いてゐた。
『あら美那ちやん。何故泣いてなんかしてるの。ね。どをしたの？』
幸子は心配そうに尋ねた。
『私規則書を送つて貰つたけれど、資格者は高等卒業者としてあるわ。だから私資格がないわ。私。私尋常しか卒業してないんだもの。私がつかりしたわ。それで悲しいの』
『いえいえ。ねえ美那ちやん。高等卒業程度としてあるわね。だから美那ちやんだつたらいゝわよ。小學校の時よく出來てゐたから』
『私駄目だらうけれども……』
美那子を慰める幸子も悲しかつた。何故私達はもつともつと上の學校へ上れなかつたのだらう？これは誰が惡い？　父か？　母か？　否々原因は貧乏からだ。私達は何故貧乏だらう？　何故貧乏だらう？　彼女達は

Digitized by Google　Original from UNIVERSITY OF IOWA

考ふれば考ふる程資本家が恨めしくなるのだつた。

×　　×

今日も一日の勞働を終へて美那子は我が家へ歸るのだつた。表通りの美しい廣々とした建物に比べてなんたる悲慘な長屋であらう。床屋のおかみさんのお銀さんがいつか云つた、丸で豚小屋の樣だと云つた言葉を思ひ出して、とめどなく涙がにじみ出るのだつた。父茂平は六十の坂をこした優しい父であつた。

『今歸つたよ』『おゝ歸つたか？　今日もひどかつたらうな』

くの字に曲つた腰をのばして娘を迎ふるのであつた。

『ほら〳〵隣のお銀さんがお萩をこしらへたとかで貰つたよ。まあたべえよ』

母なき後はこの手一つで育つた美那子は世の中の誰よりもこの老いた父がなつかしかつた。

『まあいつも頂いて。ねお父さん。お忙しかつたでせう。さあ一所に御飯をたべませう』

一日の仕事の疲れもこの父ありて始めて忘れるのが常であつた。何故もつと學校へ上て下さらなかつたとか、色んな父に對する不平も、この慈愛の深い父に訴へる丈の勇氣はなかつた。あゝ私はこのたつた一人の親に心配はかけまい。働こう。そして孝行をつくさう。彼女は泪を拂ひのけて決心した。

×　　×

櫻の花の咲く陽春四月、彼女等二人の念願がかなつて裁縫夜間女學校へ入學する事が出來た。丁度この頃彼女等二人の働いてゐるY會社の勞働者に對する資本家の搾取は益々激烈を加へて來た。

Digitized by Google　　Original from UNIVERSITY OF IOWA

『起て全員戰ひだ!!』
八百の職工はストライキを敢行すべく、華やかなる四月もB町は騷然としてゐた。要求書に曰く一、深夜業全廢　一、賃銀二割値上等々を會社側へつきつけた。だが頑迷な彼等はこの要求をはねつけて解雇をもつて對抗して來た。全員ストライキ、無論美那子や幸子も加はつてゐた。

× ×

B町の一角の堂々たる殿堂は、八百の生靈の血を絞つて建てたY會社々長の魔殿だ。『細田の家をぶち壞せ!』『社長の野郎をたゝき殺せ!』さわがしいB町も次第に更けて行つた。
『火事だ！　火事だ!』『どこだどこだ!』
『何？　家主の家らしい?』『うん細田の家らしい』
『チエッそんなら手傳ひはよせよせ』
火勢は見る〳〵猛烈をきわめて空の一角を眞赤に染めてゐた。長屋の連中は申し合わせた樣に茂平さん方へ集つてゐた。床屋さん、屑屋さん、仲仕さん、うどん屋さん、茂平は一人一人呼んでゐた。そして
『皆さんどうや。こんなきたない所へあんな家は無い方がましだなあ―』
屑屋の藤さんは煙管をポンとたゝいて
『あゝそうや〳〵。大體家主でもあんな慾つたれは無いよアハ、、、、、』
火勢は烈しく火の粉を飛ばしてゐた。(つゞく)

Digitized by Google　Original from UNIVERSITY OF IOWA

日本勞働會館は我等の手で！

會館建設寄附金　第八回報告

前月越高　二萬二千二百九圓五十三錢也
本月受高　四百八十三圓八十錢也
累　計　二萬二千六百九十三圓三十三錢也

（氏名詳細日本民衆新聞參照）

◎新らしく出た本

山崎一雄譯
社會主義の政治
—英國勞働黨の新政策綱領—
（一部三十錢）

民衆政治を目指して
—第五十六議會に於ける社會民衆黨代議士の演説—
（一部二十錢）

發行所　日本民衆新聞社
東京市芝區三田四國町二

我等の新聞を讀みませう！
日本民衆新聞
社會民衆新聞
（一部各五錢）

本部婦人部より

◆全國の各組合及び各支部婦人部の情勢（會合や其他いろ〳〵の問題など）を委しくその都度本部婦人部に報告して下さい。

◆じめ〳〵した梅雨に入る頃、不衛生な工場や寄宿舍では、何より健康第一に注意して下さい。

昭和四年五月廿九日印刷
昭和四年六月一日發行
（定價二十錢）

第十九冊

編輯兼發行者　東京府荏原郡荏原町戸越四八九　松岡駒吉
印刷者　東京市芝區南佐久間町一ノ三　和田操
印刷所　東京市芝區南佐久間町一ノ三　和田印刷所

發行所　東京市芝區三田四國町二　日本勞働總同盟本部
電話三田　〇四三六番
振替東京　三一五七番

Digitized by Google　Original from UNIVERSITY OF IOWA